夕刊 朝鮮日報
發行兼編輯人 方應謨
京城府延建洞一九五 朝鮮日報社

世界經濟會議 正式으로成立

【倫敦十二日發電通】世界經濟會議는議長의演說에繼續하야信任狀審査를爲한委員會를設置햇는데右委員會는全代表의信任狀의正當함을確認하고此를本會議에報告한바이로써世界經濟會議는正式으로成立하엿다

世界의窮狀을述하고 國際協調를力說

맥도날드英首相의演說

世界視聽의的이된 맥도날드議長

朝刊一部旣報【倫敦十二日發電通】世界經濟會議議長『막도날드』英國首相은陛下의勅語佛譯이終了하자三時十五分如左한演說을開始하엿다 我倫敦에 各國代表의參集을어더 이에國際經濟會議를開會하게되엿슴은 余等의가장榮光으로생각하는바이다 會議의 重要性은只今 皇帝陛下께서주신勅語로明白한것과가티實로世界의運命을는진것이다 只今모든 國民은 共通한疾病으로 苦痛하고잇서 國際勞働局의最近統計에依하면 全世界의 失業者는 實로三千萬에 達하여 잇는바 이것은經濟的國家主義가禍를끼친結果로서 吾人의가장嫌忌하지안을수업는바이다萬若今番世界經濟會議가 失敗에 歸한다면 世界는 失望의쓴잔을 밋싸지 맛보게 될것을 이에 吾等은깁히 銘記하야 會議에 다다르지 안으면 안될것이다 市場은 吾等의眼前에잇다그러고 이에 供給할勞働力도亦是眼前에잇다 그런데勞働力은 雇用處를차즐수업서市場은그가求하는것을줄수가업다 繁榮의道具는가추어 眼前에잇다 그런데 그市場이緩漫하여저 使用되지못함에이르럿다 世界의物價는 急速히 下落한外에 相互間의 正當한關係를 破壞하고 따러서 世界經濟活動의福軸는이에 破壞되엿다 一般的危機는 關稅의制限及割當等에依하야一層深刻化되야 爲替管理는다시 이것을助長하고 國際貿易額은 이로말미아마一九二九年부터 三十二年까지量에 잇서서 四分之三 價値에잇서서二分之一로激減되엿다 이리하야 金本位는多數의國家로부터 離脫되엿다 從來는各國民은各自의幸福만을追究하얏지마는只今은協調를基礎로하지안으면 經濟回復의不可能함을 認識하기始作하엿다 恒久的回復은協力과互讓에依하야서만可能할것이다余는 經濟不況回復의障害除去에 先行하야먼저賠償에對하야考慮協議치안으면안되겟다 로산누條約은完璧의것으로하지안으면안되겟다그리고戰債라는煩瑣한問題는一擧에남김업시解決되여야할것이다最近의經濟危機를招來한主因의一은各國이保護政策에專念하얏슴에잇다今回의會議는實로一九三二年『로산누』會議의 續篇的意義를有한것이다 萬若世界가現狀대로何等國際的協定을不作하고進行하면經濟回復의道程이얼마나오래걸릴는지全然疑問이다余는此處에 集合한代表各位가現下의 難局解決의 가장重要한 方法으로協力의必要를 認識하야 此를 實行에移할決意를 有할事를 信한다 吾等은今回의會議를終了하기前에活力과前途의好望을復活再生케하려고欲하는者이다大蓋世界는吾人에게期待하고此匡救를吾人의義務로하고잇슴으로써이다

實質的인討議는 十六日부터開始

六十餘個國代表의演說大行列 一瀉千里로當分間繼續

【倫敦十二日發電通】世界經濟會議의進行에對하야英政府로부터 確聞하면『맥도날드』議長의 意向은十三日午前부터一般豫備討議의形式으로 各國代表의演說을開始케하기로되엿다六十餘國의代表에게『쥬네브』式演說行列을 擧行케하고六週間會期의적지안은 部分을空費하기를질기지안아 一國에對하야十分以內의時間을주어 一瀉千里로演說을完了하야 可及的今週中느커도來週初에는 實質的討議에드러갈方針이다 따라來週半頃에는數個의 分科委員會를組織하야 非公開會議로本格的討議에드러갈豫定으로 아마六月二十六日以後의 一週間이會議의形勢를決定할最重要한週間이될것이다 더욱今週는各國代表演說을 繼續하야主要國間에 얼마큼試的會議이 進行되는것은勿論英米佛間의爲替問題를中心으로한會談日英間의印度關稅問題會議는이미 開始되여잇다博物館의公開會議와 飛行하야『그린나』『브라릿지』『싸보이』三호텔은重要한非公式折衝場所로化하엿다

英皇帝陛下의 御放送

日本에서도明確히聽取

【東京十三日發電通】『사우드켄싱톤』地質博物館에世界六十六個國의一流人物을會集하야世界經濟會議에御臨席하신『쪼지』陛下의御演說은英國『러구비』無電局을通하야全世界에放送되여日本에서는岩槻受信所에서接受하고A·K를通하야 全國에中繼放送되여A·K의 技術部에는英大使館員들도多數히몰려가서陛下의玉音에接하얏다 이리하야陛下의演說은午後十時五十八分『諸君!只今經濟不況은널리天下에波及하야重大時에各位를我國에歡迎함에際하야朕은깁히責任의大함을感한다』로冒頭 玉音朗朗하야『朕은各位의努力에依하야世界繁榮을進步의途에復活할것을祈한다』고結하고陛下의演說은約五分에終了햇는데一千九百三十年의際에比하야非常한眞實을보엿다

米의忌避不拘코 戰債問題討議

맥도날드首相이言及

【聯合倫敦十二日發】世界經濟會議開會式에서『맥도날드』議長의演說은全世界의一般的感情을代辯한것으로서 好感으로써迎合되여잇는데 米國代表部는『맥도날드』首相이戰債問題에言及한點을全然議題外의問題에觸한것으로하야 戰債問題를避하려는 米代表部의態度에도 不拘하고 同問題에關하야 關係諸國이만흔 時間을버리게될것은 確實하게되얏다

쏘이코트禁止案을 經濟會議에提案

通商問題의日本側對策

【聯合東京十三日發】國際經濟會議는드되어十二日로써開會되엿는데同會議의中心的二大課題인通貨問題와通商問題中後者卽中國의『보이코트』問題印度의通商自由阻害의諸問題에對하야는國際經濟會議의가장本質的인精神에背戾하는것으로日本政府는自主的立場에서이에對한對抗方針을決定하고特히中國의『보이코트』를禁止할案을提議하고이것을一種의國際協定化하라고하는方針으로決定、英國經濟『블록』의構成에對하여는通商自由의阻害에關聯하는道義的問題로서抽象的인形式으로提案할模樣이다

經濟會議 開會式終了

【聯合倫敦十二日發】世界經濟會議開會式은開會後 一時間三十七分午後四時三十七分(日本時間十三日午前零時三十七分)閉會되엿고 第二日은十三日午前十時三十分(日本時間午後六時三十分)부터開會될豫定이다

幹部會設置

委員으로日本以外에 十六個國을任命

【倫敦十二日發電通】十二日世界經濟會議는 會議議事進行日程決定等의機關으로 幹部會를設置하기로決定하고 左의委員을選任한後 午後四時三十九分(日本時間十三日午前零時三十九分)散會하엿다 次回는十三日午前十時半부터續開

日本 伊太利 형가리 英
瑞典 西班牙 和蘭 墨西哥
가나다 蘇聯 米國
獨 佛 체코 中國 알젠진

第一回幹部會 二事項決定

通貨經濟의二委員會設置

【倫敦十二日發電通】經濟會議幹部會第一回會合은十二日本會議後開會되야左의決定을行하엿다

一、一般討議의形式에依하야各國代表의本會議의演說을十五分以內로制限함
一、右討議는十三日午前十時半부터開催三日間內로完結함

北中停戰成立으로 事實上平和確立

日中間正常關係復歸機運濃厚

南京에서歸平하야 有吉公使談

【上海十二日發電通】南京으로부터 歸來한有吉公使는目下의事態에잇서서는 政治的日中直接交涉은空然히 相互國民의感情을刺戟할뿐으로 得策이라고할수업다 차라리只今暫間現狀대로 實質的效果를收拾함만갓지못하다고하야 當分北上치안을意向이다 有吉公使는말하기를 今般南京行으로 國民政府를비롯하야 中國側各方面에日本과의正常關係復歸의 氣運이 濃厚하다는것이 判明되엿다 即北中停戰에依하야 事實上으로 平和가確立되고여기에 日中兩國共存共榮의 길이열니려고한다 그러나잇대正式談判은 中國으로는體面上應할수업는事情에 處하여잇슴으로 具體的效果는期待할수업다 그것보담도 對日感情의好轉 排日停止가第一로兩國關係가漸次正常에 復歸하고잇다는것이 事實로보아效果的收穫이라고볼수잇다 即條約은업다고하여도 日中間의平和가 確立되면聯盟協議其他의適用도 不必要하게되고 通商關係도促進됨으로日本商品이 中國市場에販路를發見하기는 單純한名目的條約보다훨신나을것이다

停戰後具體策 日中間近日協議

【北平十二日發電通】中國側情報에依하면 中國側으로부터停戰後具體策協議때문에 來北을要求밧은 岡村參謀副長은中國의好意를容許하야 不日天津에와서熊斌等과 協議하기를承諾하엿다는 旨를返電하야왓다 日中代表의會見은 十八、九日頃에되리라고한다

佐野鍋山兩氏 黨幹部와會見?

聲明은共黨全國被告에讀聞

【聯合東京十三日發】日本共產黨의巨頭佐野、鍋山兩氏의轉向은 이제야各方面에큰센세이숀을捲起하고잇는데司法當局에서는此聲明을重大視하고 十二日午後佐藤市谷刑務所長은控訴係인赤羽裁判長熊谷檢事其他宮城檢事正鹽野刑事局長等을歷訪、이것의善後處置에對하야協議한結果近近佐野、鍋山兩名의市川、高橋、三田村、國領、杉浦、德田、志賀、中尾等의黨幹部와의會見이許可되고 또全國被告(共產黨被告九百名)에는各刑務所敎誨師의手에依하야轉向의聲明書를讀聞토록하야 그進行如何는자못注視되고잇다 그리고佐野 鍋山兩名의轉向에따러 高橋中尾等의首腦者도빨니轉向을하엿다고한다

巨頭轉向說의波紋

佐野鍋山의手記 各國語로出版

콤민탄의組織機構暴露 國際問題惹起

【東京十三日發電通】日本共產黨의巨頭佐野、鍋山의思想的轉向의手記(黨及콤민탄에對한自己批判)는司法省과市谷刑務所에서謄寫中인바十二日印刷되엿슴으로省內及檢察首腦部의手에配付되엿다 此手記는國內에서出版되여歐米各國語로飜譯될모양으로多數出版業者는벌서其出版權을獲得하라고猛運動을하고잇는데 此手記는單純히兩名의思想轉向을明瞭히할뿐안이라從來秘密한콤민탄의組織機構를暴露함으로其結果某國과日本과의間에重大國際問題를惹起치안니할가하는點이觀測되고잇다

軍의統制紊亂한 怪文書問題

陸相과總督意見一致

【聯合東京十二日發】最近軍隊의統制를紊亂케하는 怪文書의頻發에鑑하야 荒木陸相은十二日宇垣朝鮮總督과의會見에서最近怪文書의續出로 대단히念慮되지요 라고述한데對하야總督은 그規軍部의上下를離開하고 그律을紊亂케하는 怪文書는아마部外者의所爲라고 觀測됨으로 軍隊의治安確保를職責으로한 憲兵隊는이에그出所를探索하야 斷乎한措置를取하야서 如斯한行爲의一掃를期하기로徹底한 取締方法을講究함이急務라고 確信한다는旨를力說한바此에對하야는荒木陸相도至極同感이라는旨를答하야嚴重한 取締를行하기로完全한意見의 一致를보앗다더욱此에對하야宇垣總督은 말하기를 荒木陸相과의 政局問題와軍의統制에對하야는 何等言及치안은것은再三말한바와갓트나陸相은怪文書가續出하야念慮되겟다고한데對하야 그것은서로맛찬가지라고 하는말이나와 結局軍全體를爲하야取締할것이라고하는데 意見이一致되엿다

『리트비놉』氏渡英으로 英蘇關係緩和?

通商恢復과英技師釋放交換

白系露紙자라의報道

【哈爾濱發信】蘇聯政治家等은『리트비노프』外相이倫敦에到着한後英蘇間의對立을緩和식히기에 努力하리라고觀測하고잇다 英蘇間의通商問題는近日『리트비노프』와 英政府代表와의間에交涉開始를 보게될것이다 蘇聯政府는目下自國代表를通하야 英國政府가反蘇『보이코트』를中止할意思의有無를判定하기爲하야折衝하고잇스나蘇政府는 英國이通商恢復에應하면 監禁中의英技師『맥도날드』及『와튼』兩人을釋放하겟다고暗示하엿다고한다

本報押收

十三日附(十二日夕刊)本報第四千三百十六號는記事中當局의忌諱에抵觸된바잇서押收處分을當하얏삽기、當該記事를削除하고號外를發行하얏사오니照亮하시압

朝鮮日報社

人事·集會

◀申興雨氏(中央商工社主幹)兩及滿洲視察次十四日出發

八面鋒

◇『모든나라、모든國民은、이제共通한疾苦에 呻吟中이다。』
◇卽三千萬의失業群이 [illegible]나고 呼訴하니、이問題의解決이 곳經濟會議의目的이다』
◇『그러나 各國은 經濟的國家主義를 爲하야、이點을 돌보지못한다』
◇고、議長『맥도날드』君이演說、그런줄이나 알고잇스니、議長資格만은充分
◇

原料香水 大オリヂナル

普通香水에比하야三十倍나濃하고단二三방울로조흔薰香이올애감!

오리지나루

發賣廿五週年記念品으로 愛用家諸位께

참으로훌융한

甲州產責任保證 本水晶切子다이야形付 (新案特許旣願)

純銀製 和洋髮兩用 ヘヤーピン (헤야-핀) (定價金貳圓)을 進呈함니다

이것이進呈할 純銀製刻印付 헤야-핀이요

原料香水 大オリヂナル의 特長과使用法

本品은世界名花의薰三十八種을含한外에普通香水에比하야三十倍의濃度를가지고잇는고로一滴이참으로重價의것이요。故로使用量은極少量、卽二三滴을頭髮、手巾속옷、동정안等에발느시면花園에서노는듯하야終日愉快하게지낼수가잇습니다。本品은使用量이他品에比하야極히적게드는고로經濟가됩니다

進呈方法

オリヂナル德用大瓶(一瓶貳圓)壹個의空函을 (德用大瓶은小瓶의五倍量即二圓五十錢分이잇소)
同 中瓶(一瓶壹圓)이면貳個의空函을
同 小瓶(一瓶五十錢)이면四個의空筒을
同 蝶形(一瓶一圓廿錢)이면二個의空函을

東京市日本橋區水天宮前 本舖株式會社安藤井筒堂景品係에 (御郵送料三錢)

또는買入하신商店을通하야付送하시면 抽籤치안코곳座下에 右記念品을進呈함니다

全國有名藥店、小間物化粧品店、雜貨店、百貨店에販賣하고잇스나品切될때는振替東京二九五○番으로나또는小爲替나郵券으로金二圓을送金하시면香水大瓶과記念品과를同時에付送하오

記念品잇는동안에쌀니사시는것이第一利益이요

記念品進呈數二十萬本限함但定數에達한時는何時든지締切하겟스니只今곳사두시기를바람니다

覆面騎馬한士兵 五百名臺安來襲

混成第四騎兵團出動

【奉天十二日發電通】 열하성부신(熱河省阜新)에서 국경을넘어 봉천성(奉天省)안에 침입한 복면하고 기마한 오백명의 승마토병(士兵)은 일만(日滿)량군에게 격퇴되여 점차남하하고 잇든바 십일일 봉산(峯山)철도선을 건너 태안현(台安縣)에 침입하엿슴으로 봉천성경비군 혼성제사려 긔병단(混成第四旅騎兵團)은 일본군과 반산(盤山)경비대와 련락하야 이를 격퇴하고저 출동하엿다

八十共産軍과 三時間을交火

鶴岡少尉戰死後報

간도화룡현우심산(和龍縣牛心山)서방 우복동(牛腹洞)에 자칭구국군호산(自稱救國軍好山)이거느린 중국인부대팔십명과 무장공산당 륙십명이 합세하야 몰려들어와 우심산보위단(保衛團)을 습격하고저 계획하고 잇든것을 탐지하고 삼도구(三道溝)에 주둔하든 학강소위(鶴岡少尉)가 거느리는 ○○부대는 경관대와 자위단등을 출동하고 십일일 오전 십일시 삼십분에 출동하엿든바 우복동부근에 잇든 전긔자칭구국군 파공산당은 굿세게반항하야 동일오후두시부터 약세시간동안 격렬한접전을하고 겨우그들을 물니치엇는데 공산당측에서는 이십명의사망자가 잇섯고 경비대측에서는 대장학강소위 가 다섯시경에 가슴에 총을맛고 즉사하엿고 평송군조(平松軍曹)는 발은편다리에 총을마저 십이일 새벽칠시에 죽엇고 길월 일등병(吉越一等兵)은 다리에총을마저 십이일새벽에 죽엇고 빈전(濱田)일등병은 다리에총을마저 중상하엿다

夜半에共産軍出現 自衛團에衝火放銃

間島和龍縣에事變

십일일 오후십일시반경 간도화룡현다촌(和龍縣多村)자위단사무소에 약삼십명의무장 공산단이 습격하야 보초를보고잇든단원한명의눈을 못보게만들고 집웅에 화약가루가든것을 뿌리고 방화하고 소래를질으며 총을노앗다 방안에잇든자위단원은즉시 응원하엿스나 그들은곳피하엿다 자위단의손해정도는자세치안으나 상당할모양이며 령사관경찰부에서는곳경관대를출동식혓다

失眞者自殺

십일일 오후세시경에 시내계동(桂洞) 이번지 외삼십칠호 기남복(奇南福)(스무)은 지난십일오후 다섯시에양잿물을먹은것이 원인이되여 필경은 죽엇는데 자살의원인은정신이상이라고한다

昨年보다二割 車손님이늘어

京城驛當月統計

경성역(京城驛)의 오월중 승강객(乘降客)은 승차(乘車) 십팔만사천사백팔십오인 강차(降車) 십칠만 사천사백팔십오인 입장자(入場者) 오만사천 오백칠십이인으로 전년동긔에비하야 승차는 이만이천삼백이십오인 입장자는 륙천사백칠십일인의 모다 일할이상의 증가(增加)이고 쏫구경시절인 사월에비하여도 승차는 일만칠천 칠백이십팔인 강차는일만이천 구백륙십인의 증가이고입장자만이 구천백이인의 감소를보이고잇다

外金剛路 棧道崩壞

수일래의비로

외금강탐승로비사문(外金剛探勝路毘沙門)층층다리가 수일래의비로 문허저 구미월(久米越)탐승은 못하게되엇는바 즉시로 인부를보내 응급수리중인데 사오일후에는개통될터이다

朝鮮人滿洲移民 來年度부터實行

當局이目下具體案作成中이나 未及하면一部라도斷行

조선인만주이민(滿洲移民)에대하야서는 총독부에서는 조직적으로하기로 결정하고 임이여러가지의 안(案)을 어덧든바그대강에대하야

一、동척(東拓) 동아권업(東亞勸業)등긔설회사로 하여금하게하든가

一、또는 새회사를 창립하든가

一、그럿치안으면 척무성의 농지개척회사(農地開拓會社)에 합류하든가

의근본문제를둘러 우원총독(宇垣總督) 이중앙당국과 의견을교환중 이나 아직 결정 되지안엇슴으로 자연엇더한 방법에의하야 엇더한정도로 할것인가의 구체안이 회석되기까지에 니르지안엇스나 대체로 지금까지의 경과로 판단하면 자본금이삼천만원정도의 상당한대규모의 반관반민의 새회사를 창립하게되는모양이다 총독부로서는 새회사의설립이 의외에 시일이걸려래년도 까지에 밋지못할지라도 꼭래년부터 실현하려는 의향으로 이에대한 제이단의방법을준비하고잇다 즉 조직이민의선구라고할수잇는 피난민보호의안전농촌을 금년으로 대체일단락을 고하게될터임으로 래년도는 조선새회사가 창립되든안되든 안으로부터 약간의 농업이민을 건너보낼계획인데 엇덧든 현안의 이민계획은 래년도예산에그일부만이라도실현되게될터이다

歸順馬賊七百이 夜半에다시叛走

【安東縣】 삼각지대와 안봉(安奉)량현하에 번거하는 마적단을 초무하여귀순케식고 만주국군에편입하려고 본읍 상순봉천경비대로 초무위원 (招撫委員)이봉황성(鳳凰城)에 와서부근의 마적을귀순식히여 지난사월귀순마적 약구백명을봉천(奉天)에수송하엿고 다시십일에는 마적 해교(海蛟)사명헌(謝明軒)의부하 약일천명을 봉천에 수송하려고 준비중이든바 지난팔일밤에 돌연히 해교의부하약 삼백과사망한 의부하약 이백과 일임(任)단장의부하 이백명 합계 칠백명이다시 마적으로 반하야 어대로도주하엿다 한다 그리하야십일의수송은마적리류(李劉)의 부하삼백명만을 봉천에수송하엿는데도주한마적은일만련합군이대토벌을하기로되엿다한다

事務室을襲擊하야 先生을毆打惹鬧

後門으로侵入·琉璃窓을破壞 寧邊農校盟休惡化

【寧邊】 지난팔일발생되엿든녕변농고맹휴사건은 당시퇴학과 무긔정학을당한 학생들은 이에분개하야 구일오후여섯시경 학교뒷문으로 드러가 사무실유리창을 분쇄하고 선생들을 구타하엿다는바 사건은점차 악화되여감에 따라일반의 우려도 크거니와장래가매우주목된다

金奎植博士 加州서活動

極東政治經濟狀態를 各地에巡廻講演中

【모처정보】 파리강화회의(巴里講和會議)에 상해(上海)가정부를대표하야 활동하다가 그후다시화성돈(華盛頓)에잇는조선대표부의 대표로활동하든 김규식(金奎植)박사는 그동안 천진(天津)북양대학(北洋大學)교수로잇다가 만주사변이 이러난후 중한항일동맹회(中韓抗日同盟會)를대표하야미국으로건너간후소식이 끈첫든바최근그는『캘리포니아』에잇서 미국민에게 극동과조선의 사정을 선전하고 극동의 정치경제상태에 대한순회강연을하고잇다고한다

男便과싸오고 自殺한人妻

싸온남편은실망

십이일 오후다섯시반에마포(麻浦)대안에서 묘령의녀자가빠저죽은시체를발견하엿다는바그는시내 산수정(山手町) 이십이번지 박영문(朴榮文)의처 조동숙(趙東淑)(二三)이라는사람으로지난십일에 자긔남편과 사소한말로다투고집을나간후소식이업슴으로 소관서에수색원까지 제출하엿든바 마츰내 찻고보니뜻하지안은죽은안해엿다고한다

飛行場入口서 自動車列車와衝突

다행히인명의사상은업서 昨夕七時始興에事故

십이일오후 일곱시 이십분경에 시흥군북면신길리(始興郡北面新吉里)비행장(飛行場)를 떠난 강기정 (岡崎町) 도(都)『탁시』의 자동차 경일천오백칠십호가 건긔 비행장앞 철로선로에다 향하야 경성역을떠난 제오십륙렬차가 가는지점을 통과하고잇는것을발견하엿스나 권긔자동차가 미처정거하지못하고 그만 렬차와 충돌하야 자동차는 선로에서 이간반가량되는 갑이 오척가량의 개천속에 굴러빠젓스나 인명에는 아모손해가 업섯고자동차의 차체만이백여원가량 파손을 당하엿고 렬차에도약간의 파손이잇섯다 이로인하야 권긔렬차는 약십분간 정거하엿다가 곳출발하엿다

明日의演習에는 各自가消燈한다

전긔회사에서 끄지안으니 집마다자긔가써야한다고 防空과市民의注意點

십사일밤은 연습을하는 경성부근일대에 전부예행연습을 하게되엿는데경계관제(警戒管制)를 하는 지역에서는 오후팔시부터 주의할것은 지난십삼일과 십이일의예행연습에는 편의상 경계관제를하는지역에는전긔회사로부터 송전구역에한하야 직접 비상관제를실시하야 가등이절로써젓스나 이번에는 전긔회사에서 일체손을 대지안을터임으로 각자가 커녀버가되면 미리문등이나 가등불을써두고 언케든지 불을캄캄하게쓰는비상관제를할 준비를해두어야한다는것이다

實彈演習과 海上의注意

위험기를주의

십사일 오후두시부터 동네시반까지 인천(仁川)해안에서 공중실탄사격연습(實彈射擊演習)을 시행한다는바 그부근을 항행하는 선박에게 위험이업도록하기 위하야 폭격목표(爆擊目標)와 부표(浮標)관혀에는경계기(旗)로위험구역이라는것을 표시하고 사격을개시하기 바루전에는 그신호로 공포(空砲)를 한방쏫는다한다

殺風景한殺人公判에 萬葉千紅人生의꽃

安東巡查殺害嫌疑公判廷에 梨花保育生이見學

과보=안동경찰서 형사를 따려죽엿다는혐의로 일심과 이심에서 무기내지 십년징역을 밧고불복상고한 경북안동읍안기동(安東邑安奇洞) 조동래(趙東來)(二四) 황석칠(黃石七)(三三) 조용화(趙鏞化)(二九) 강점목(姜點穆)(二二) 안경호(安景浩)(二四)등 다섯명에대한 살인사체유기(殺人死體遺棄)피고사건의 상고공판은 십이일오전십시 경성 고등법원법정에서 증영(增永)재판장 희두(書頭)오정(五井)궁본(宮本)가등(加藤)각배석판사의렬석옥명(玉名)검사의간여 손치은 변호사(孫致殷)의참석으로개정하야 오후한시까지에 각피고들에게 대한사실심리를마치고 잠간휴게하엿다가 오후두시 삼십오분부터다시개정하야증인으로경성제대의학부 좌등무웅(佐藤武雄)교수로하야금 증거품감정을 의뢰하고안동경찰서사법계주임 좌등속남(佐藤速男)씨와일심과 이심에서피고중강점목(姜點穆)의변호하박필주변호사 박필주(朴弼周)씨를심문하얏는데피고들은모다이구동상으로도박을한 일도업거니와그것을하다가권상형사에게발각되엿슴은문말미암아 처벌당할가념려하야 그를따려죽엿다는사실도 전연업다고 부인하얏스며 경찰서에서 자백한것은 혹독한 고문(拷問)에못견되어 정신업시 대답한것이라 하얏다 그러고 증인좌등속남씨와 박필주씨의두명의 답변은퍽 애매한점과 요령을 포착할수업는점이 만하서 재판소에서도다시증인두서너명을더불러보기로되엿다 케이회 속행공판은 일은 정치못하고 오후네시이십오분에 폐정되엿는데 방일이공판에는 리화보육학교(梨花保育學校)학생오십명이 방청석을점령하야섯다

어둠에다서 金錢을强要

燈火管制中에

십이일오후 여덜시부터 동아홉시까지의 한시간동안 등화관제를시행한동안 시내중림동(中林洞)록번지 택정원치(澤井圓治)는 캄캄한 틈을타 회로 서사헌정(西四軒町)일번지 장야정장(長野政章)의집에 드러가 돈이십원을강청하고 다시 동팔십사번지 도변모(渡邊某)의집에가서 돈을강청하다가 거절을 당하고 다시본정서 관내를사방으로 배회하면서 수처에서 이와가튼행동을하다가 본정서원에게검거되얏다

그中에博賭

십이일 밤등화관제를시행한동안 부내신정(新町) 십사번지에서 교본모(橋本某)와다섯사람의남녀가 초롱불을 켜노코 도박하다가 본정서원에게검거되얏다

太陽 白熊 金剛 三俱樂部庭球聯盟戰

主催 三俱樂部聯盟

後援 朝鮮日報運動部

日時其他追後發表

動物愛護會總會

십이일영국령사관에서

애매한 우마와짐승을 학대하지말고 애호하자는것으로 목적한 동물애호회(動物愛護會)에서는 십이일 오후네시부터 시내정동(貞洞)영국령사관(英國領事館)에서 정긔총회를 개최하고 동물학대를 방지하기위하야 하차와 마차취체규측을 실행하도록 관계당국에 청원하자는등 이에만장일치로가결한후 동물애호의공로자 중촌(中村)국기미고와 산근통고(山根通高)량씨에게감사장을 보내기로 결정하고 동여섯시 무사폐회하엿다 그리고동회의사무소는 경성부청안에두엇다

天氣豫報

曇一時晴

滿洲朝鮮方面의氣壓配置는不安定하야黃海南部에는弱한低氣壓이잇다全朝鮮은大體로흐리여昨日中部에는소박비가나리고今朝는北朝鮮에地方에따라서는小雨가잇다明日은大體로흐릴터이다

昨日氣溫 最高二十七度五分 最低十八度二分

今日正午溫度 二十一度一分

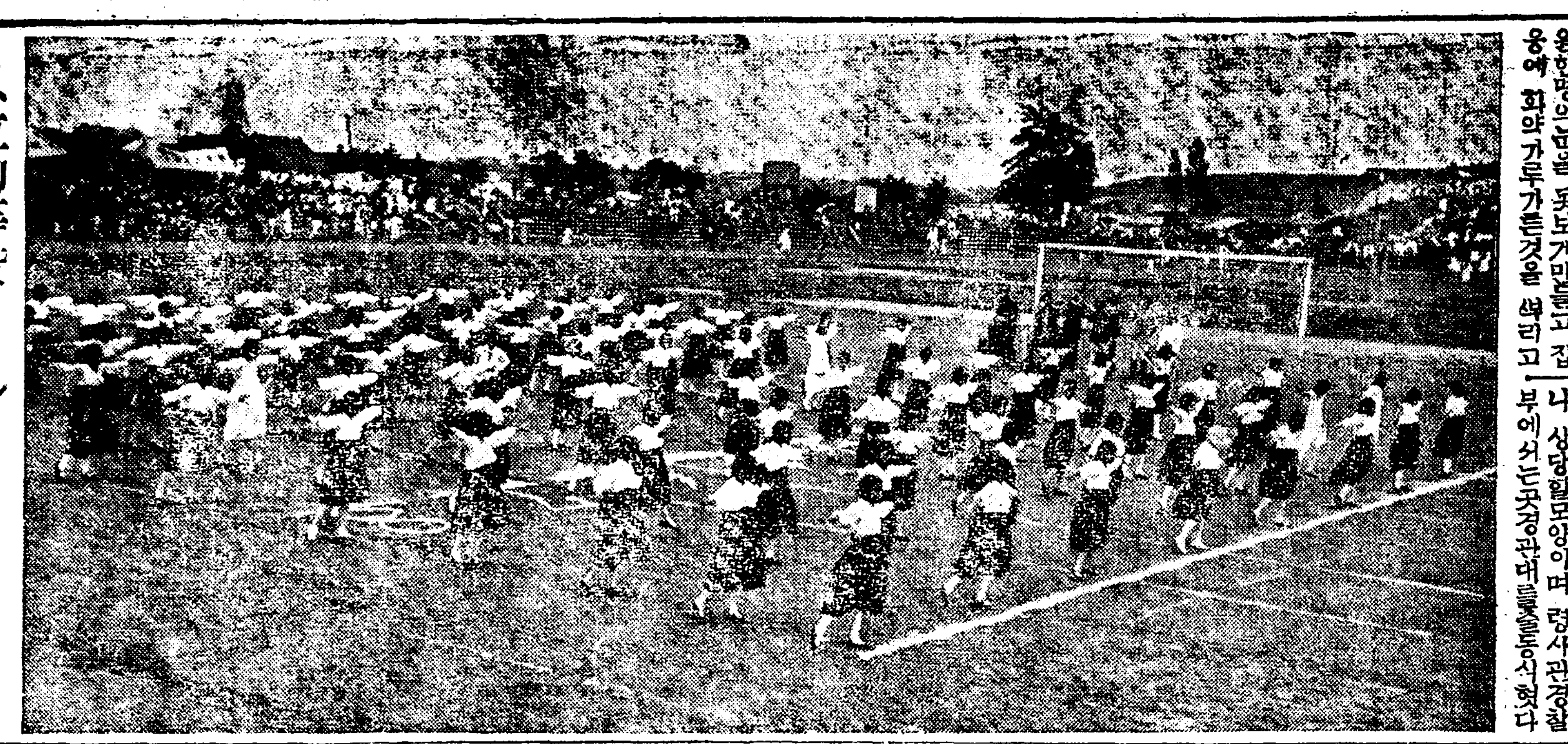

私立初等校 聯合大運動會

시내십칠교 사립초등학교(十七校私立初等學校)로조직된 사립초등학교간화회(私立初等學校懇話會)에서는 동업동아일보후원과 동회주최로제일회사립초등학교 련합운동회를 십삼일오전여덜시부터 경성운동장에 서개최하엿는데 예상이상으로 대성황을이루엇다한다

運動競技

私立初等學校 聯合大運動會盛況

十七校가參加

鐘路院의아슴한울을덮고잇던 칙울한구름도가볍게개이고 水蒸氣를품은바람은쉰들쉰들 이날絶好의天候는누른빗의『야스필드』인듯彈力에넘치는 京城『크라운드』우헤날뛰는七千의어린生命들의 躍躍을祝福하엿다

私立初等學校懇話會主催의京城私立初等學校第一回聯合大運動會는十三日午前八時半부터京城運動場에서 長李裕源氏의開會辭외府尹의人事• 來賓祝辭가잇고聯合體操가끗난後競技의幕은열엇다

【參加校】 培花女普 同德女普 東大門女普 三興普(男) 加明普(男女) 新明(男女) 永新(男) 長薰(男) 啓星(男女) 興仁 培材(男) 攻玉(男女) 勝洞 薰普(男女) 輔仁(男) 華山(男女) 桂山(男女) 協成(男女) 和光(男女)

【正午까지의經過】

▲二百米(男五) 1崔相鎬(加明) 2安鳳鎬(協成) 3金平福(華山)
▲百米(女五) 1朴順郁(東大) 2鄭惠淑(協成) 3朴宜姬(同德)
▲百米(女五) 1鄭姬英(培花) 2李丁蘭(啓星) 3李有信(加明)
▲二百米 1金仁基(新明) 2金昌烈(輔仁) 3林炳漢(攻玉)
▲五十米(女一) 1金敬子(輔仁) 2李明淑 3崔永姬(永信)
▲五十米(男一) 1陳壽慶(永信) 2洪啟文(興仁) 3白日英(加明)
▲五十米(女一) 1洪愛淑(普成) 2張花順(啓星) 3田貞姬(新明)
▲五十米(男一) 1韓甲錫(新明) 2方錫鉉(攻玉) 3金萬鳳(普成)
▲五十米(女二) 1李長順(東大) 2宋玉鄕(永信) 3閔敬子(輔仁)
▲五十米(男二) 1朴炳基(協成) 2鄭東在(興仁) 3李在植
▲五十米(女二) 1鄭玉淑(和光) 2金福順(普成) 3徐貞順(加明)
▲五十米(男二) 1朴永昌(普成) 2閔丙勳(啓星) 3田桂賢(輔仁)
▲百米(女三) 1李寶愛(培花) 2李鳳淑(加明) 3金福姬(新明)
▲百米(男三) 1李寅杓(加明) 2趙俊憲(永信) 3趙學鳳(和光)
▲百米(女三) 1朴點順(華山) 2金慶善(輔仁) 3金良順(同德)
▲百米(男三) 1吳榮煥(輔仁) 2金漢喆(攻玉) 3白南喆(普成)
▲五十米(男一) 1元一鳳(新明) 2洪仁善(輔仁) 3金永謙(啓星)
▲五十米(女一) 1洪玉順(輔仁) 2鄭玉順(東大) 3李瓊愛(協成)
▲五十米(男一) 1李哲宰(協成) 2崔英均(和光) 3金成爀(華山)
▲五十米(女一) 1李順鸞(啓星) 2尹弘燮(和光) 3金京順(普成)
▲五十米(男二) 1安泳台(協成) 2金善會(加明) 3曹炳浩(華山)
▲五十米(女二) 1金淑卿(東大) 2文慶粉(華山) 3徐漢順(永信)
▲百米(男三) 1金泰煥(加明) 2金洛濟(和光) 3沈炳璽(永信)
▲百米(女三) 1朴基順(華山) 2孫用淑(東大) 3朴今順(輔仁)
▲五十米(男二) 1崔富龍(新明) 2金東昱(長薰) 3金春培(輔仁)
▲五十米(女二) 1文甲順(和光) 2孫甲姬(培花) 3林媛敬(啓星)

體育研究會 講演과映畵

廿四日開催

朝鮮體育研究會에서는 本月廿四日(土)下後八時에 中央青年會大講堂內에서 下記演題로外夏期體育講演及映畵會를開催케되엿다한다

一、夏期運動과衛生 朴昌薰博士

一、水泳과『캠핑』 金泰植先生

映畵=陸上競技•스키•丁抹體操•水上競技等數種

藥專惜敗

對全大邱戰

南朝鮮遠征中의京城藥學專門學校庭球部는十日午後四時大邱公設코一트에서全大邱軍과對抗戰을行한바藥專軍前半은優勢이엿스나드디여大邱大將組笹田 土井組에게惜敗하엿다 當日은藥專貞學洙 金得洙組의活躍이더욱猛烈하엿섯다

▲特上 福壽皮短靴(英靑底製) 5円50
▲別上 福壽皮短靴(保證付) 6円00
▲白色 세무皮短靴(大特價金) 6円50
一圓均入는靴도깃來船 白色쏘子靴는五圓 濕上靴는一圓加

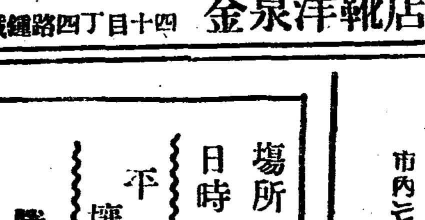

地方은代金約되하引要
萬一品質不良이면絕對返金함 보라絕對的信用을엇기爲하야
京城鍾路四丁目十四 金泉洋靴店

セブランス醫專病院眼鏡部
檢眼 無料

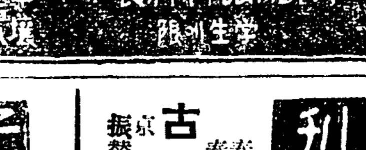

京城驛前 本校眼科敎授擔任 本院眼科科長 檢眼 學生에限

모기향 無代進呈
拾數種 實地見本帖及價格表
京城公平洞六九 元光商店

朝鮮日報 京城販賣所 電光二四九

산과부인과 許信醫院 入院 診察 治療 晝夜 隨時

中西テント 京城驛前 電本二八四一番 振替京城一二七○六番

輪界의驍將、再次出現
ラーヂ自轉車
RUDGE-WHITWORTH COVENTRY
朝鮮總發賣元 京城 ツヅキ商會本店
各地信用잇는自轉車店에서販賣함

登錄商標 진품
실고조 ミザキトウガラシ

今村洋行 京城府種智洞二六五 電話光化門六九番 振替京城二○○二番

雨衣

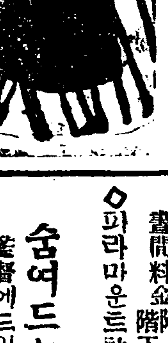

雨衣雨覆シート防水布一切는如何한多量의注文에도應함
商店配達自轉車用及作業用
厚司型鯨尺三尺四寸三圓四十錢부터
學生用 一尺八寸一圓부터
紳士用レインコート 七圓부터
京城光熙門外新堂里 朝鮮防水布製造所
(定價表進呈) 電話本局一○一二番 振替京城五三七六番
市內는電話하시면곳配達하옵고 地方은代金引換으로發送합니다

團成社 電光九五九番
六月十四日特別大公演
劇團新舞台夏期特別大公演
晝間은映畵• 夜間은演劇
晝間料金 階上二十錢 階下十錢均一
◇파라마운트社特作全發聲 日本版 숨여드는마음 全八卷 監督에드와드닷드만氏 主演 폴루가스氏
◇파라마운트社特作全發聲 日本版 나가자! 오림픽 全八卷 監督에드와드크라인氏 主演 작크오一키氏
夜間演劇第一週
◇南風月作 喜劇 쌍夫婦 全三幕
◇羅龍基編 人情劇 黃金狂騷曲 全一幕
◇南風月作 人情劇 雪夜스켓취 一幕
◇江南春作 支那悲史 樂浪公主와麻衣太子 三幕
◇南風月作 愛慾劇 先驅者時代 全一幕
幕間 獨唱 스켓취
新舞台一行五十餘名總出大奮演 次週!映畵!? ◇南風月作 演劇?

新刊 古本 書籍大市
春秋社世界大思想全集 春陽堂明治大正文學全集 改造社世界大衆文學全集 其他新本均一五錢
▲地方新本古本及教科書目錄郵券貳錢으로요함 高價買入
京城府明治町二丁目 振替京城一三九七番 電話本局三三三七番 金剛堂書店

好職業案內
●左記種類製造事業에有意諸氏는二錢切手添途이면敎授規定書와各種原料時價表를速送함 ●社會奉仕로實任的敎授
●洗濯石鹼 ●食料の素 ●速成醬油 ●香水 ●ニキビトリ香水 ●洗髮
原料直輸入商 市內는直接來談
京城府壽松洞一二三五 榮信社工業所 振替京城一二一○五 電光一二一四番

場所 船橋里新設競馬場
日時 六月八日(木)九日(金)十日(土)十一日(日) 十五日(木)十六日(金)十七日(土)十八日(日)
平壤 春季競馬大會
勝馬投票券 二十圓 單勝·複勝
主催 社團法人 平南レース倶樂部

朴相鈸氏의『哲學片感』을읽고 (一)

心山生

나는 (一)

『哲學』을 아지못한다 알아지못한다는 意味에잇서보다 全然 모른다는데에 거의가까운意味에 잇서서 그를 아지못한다 그러기에 나는 恒常 이方面의 知識을 퍽 渴望하엿고 따라서 그것이 나의現在에 한渴水―渴望을虞論하고―가 되지아니치 못하엿다

때에 本紙上에 朴相鈸氏의 『哲學片感』이 揭載되기始作하엿슴으로 『哲學은 왜非難하는가』의 問題가보든것으로보아 비록初學을爲한講座類의것이 아닌줄은 짐작하엿스나 그것이 한非難을 非難論이만큼 도로혀 우리에게는 한層깁흔期待를가지고 처음부터 못하지 數三次精讀하엿섯다

그리하야 만흔배움이 잇섯다 이에 그功을謝하며 그中에도 特히 朝鮮社會가『思想上으로 混沌低調의狀態에處하여잇슴에對한 氏의 남다른憂慮 『度外視』되고『輕視되여오든』한朝鮮 따라서 『내쉬옴만 哲學의體系』가업는朝鮮에 哲學을力說하여 『朝鮮의社會를哲學化하고 朝鮮의將來를 哲學化하려는』 氏의精熱과抱負에는 一掬의感激까지도 禁치못하는 바이다

그러나 他面에 나는또 배움이 적엇다고 말하지안을 수업다

精熱

파邦言을쓰지 못하엿다 엇지 氏의 그 精熱이지안으리요 이곳 라켜말하면 만흔歡喜는 그러나 이反面을쓰지안흔것이다 그러면 란말이냐?고

나는 우에 氏의論文에서 배움이만헛다고 말하엿다 그러나 우리는 그『배움』은 두가지로 解釋할수잇지안은가? 換言하면 다 나의스승이될진대 배움도 또한 다가치 배움이 될것이다 나의平素의 渴望을 채워주려고하엿든 氏의『哲學』論評에 만흔배움으로써 對한이 어찌 그른일이며 그러나 나의哲學的要求를 『滿足』시키지못한點으로보아 배움이 또한 히적엇다고 말하야 또한 잘못됨이 무엇일가? 이는 決코 나의才談이아니다 나는 몸시 貧困에 시달니우고잇는사람이다 우리社會에 나는 事實또 나와가치 시달님을 밧는사람이 壓倒的으로만타

이내용이나 나나 그러므로 到底히『內面的』이니『精神的』이니 하는生活을 도리혀餘暇가 업다 그러나 나는 氏로부터 우리社會生活이 哲學化되기를 要求하든지 못하든지 엇그 을 建設하려는 그方法論은 哲學에 런고하니 氏의말과가치 나亦是『朝鮮을 天才的으로 如何히서 發見하고 또發見하지아니치못할것을 알게되니 그리고또氏는『哲學은 언제나 高尙한人生과 쫌더進步된 社會를建設하는 그根本的根據와 原理를說明하는것이라』고말하얏다 氏의말한바『高尙한人生』『쫌더進步』가어떠한 程度의意이며 가업지안후나 何如間 나의哲學으로더부터 高尙化하고 現在보다

進步

生을 進步 이社會를 建設하는根據와 原理를 哲學에서 發見코자하는것이다

그러나 哀惜하게도 氏는 以下에서 說明되는바와가치 氏로부터 가젓든 나의哲學에 對한渴望을 氏의哲學에서充足시키지못하엿고 그企圖에잇서서 完全히失敗하엿다 氏의論點과 態度로보아서 哀惜하다고 評하야 또한엇지怪異할는지

이라

『批評』이라함은 그批評者의 … 되는지 그는讀者의 부름에 一任하고 나는以下에 氏의『片感』을읽고 느낀바를 그대로 적어보려한다

우에서말한 氏에對한나의 不滿과哀惜이 그理由를엇게될것이아닌가

初學으로서敢히 氏의論文―을『重病』에게不滿을주는―을『重病患者』라고 執定하기는 좀罪悚한事情이나 그러나 何如間『論理的矛盾性과 事實的非妥當性』을 內包한者를 가르켜 이와가치 『重病者』라고밧지안을수잇다면 나亦是 『重病者』라고일컷지안을바 아니며 어떠한 診斷은 나에게 不明하다 그야말로 나는 나에게不明한 어떤 病因을 發揮하야 『마치 醫師가 手術臺上에서 患者를 눕혀노코 冷靜히 그病體를打診하고 解剖하듯이』

病體

理解하야 病根을 探究하는 氏의 … 나亦冷靜한態度로써 이『病體』에 解剖의試圖를 하얏다

初學인지라 診斷, 解剖器具를 準備하엿지만 어쩌그 使用에 능난하기를 바라리요 하물며 그器具한解剖器조차가지지못한나로서 果然이病體에 對한診斷은 바로나릴수잇으며 잘解剖하고 足이 그原因을探求할수잇을는지?

文藝

作家가본作家 「1」

同志白鐵君을論함 (一)

그의詩作과評論에對하야

林和

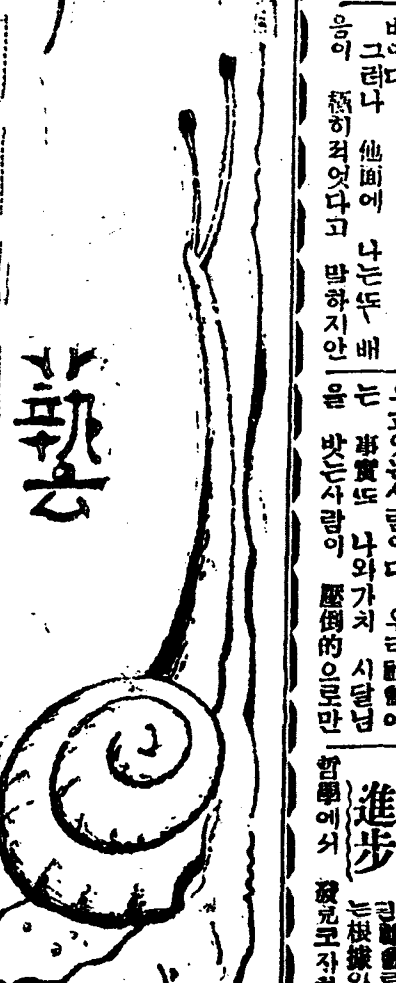

내가 同志白鐵君에對하야 잇더한形式으로이고 니약이하라고 생각하기는 발서以前 아려두엇슬때부터이다 그러나 이엇더한形式이란말은 決코 지금내가 니약이하고잇는것과 갓흔 이러한것으로 말하려는것이아니라 우리들의 文學運動이 現在當面하고잇고 따라서 時急히解決할것을要求하고잇는 一聯의重要한 여러가지問題와의 關聯밋헤서 말할려고한것이엇다

허데 그것이 나의一身上의 形便과 또다든여러가지事情때문에 아즉것 敢히손을대이지 못하고 미러내려오든차에 지금과갓흔 어―새한 맛치뭇에다 별안간모―냥을입히고 실코햇을씨워가지고 길거리를거러가라고 하는것과갓흔 반갑지안은過然이 나―하하야금 白君을 니약이하게 만들은것은 分明히한개의不幸갓기도하다

그것은 우리들이 眞正한意味에서 同志白君을 니약이할려면은 위선 우리들이 當面하고잇는 相當히 重要한 二三의 文藝政策的課題를 闡明하지안코는 도저히 그에對하야 우리가 어느程度에까지라도 具體的으로 그를理解하고 말한다는것은 거위不可能에갓가웁기때문이다

事實 그만치 最近의우리들의 文學的事業이 니약이될어느때에나 그의일홈이 나오지안흐면 안될만치 그는儼然한 存在로서 우리의事業우에 낫하나잇고 또恒常一定한問題性 가운데 問題되어왓다

이것은 그가 우리들『캅프』文學戰線의 隊列에드러와서 不過 얼마되지안은 짧븐나히를 가지고잇슴에도 不拘하고 우리들의 陣營에잇든 만흔새롭은에세너―손들과갓치 非常히 情熱잇는 活動가운데서 生活하엿스며 또恒常 그의모든日常의些事까지가 苦難가운데잇는 우리들일과 떼일수업는結聯밋헤잇섯다는 問題의善惡如何를不問코 움즉일수업는일이다

個人的으로 내가白君의일홈을 처음알기는 발서햇數로네해前 그가아즉도 東京學窓에籍을두고잇스면서 日本人의左翼詩人의 『그룹』인『푸로레타리아詩人會』의 『멤버―』의한사람으로서 『그룹』의出版物『푸로레타리아詩』誌우에서 旺盛한 創作的活動을 하고잇슬때이다

이『푸로레타리아詩人會』란『그룹』은 日本의藝術運動이아즉組織的으로『나프』의 形態로서 代表되든時代에 東京에잇는 左翼的인文學生 其他急進的으로 ××化하고잇는 同伴者的 小뿌르的詩人들의『그룹』으로 現在에잇서서는 同會의『멤버』의大部分이 日本의×× 文學運動에 훌륭한일꾼으로서 活動하고잇스나 그때에는『납프』藝術戰線의 組織線밧게서 잇섯섯다

그러나 이『그룹』은作家同盟의 組織的機構와 조금도다름이업서 『作同』과緊密히 結付되어잇섯고 明確히 그政治的指導밋헤 서잇섯다

白君은 그때 이『그룹』가운데서 지금은 쪼깨의몸이된金龍濟와함께 가장그前途에 期待를갓게하든 ××的民族詩人의 한사람으로 囑望되고잇섯다

이時代의白君은 넘칠듯한藝術的熱情과 ××的精神에依하야 裝飾되어 이旺盛한 늣김을『푸로레타리아詩』誌에發表된 그의諸作에잇서 充分히엿볼수가잇섯스매 이것은 一方『푸로레타리아詩人과實踐의問題』―오래인 記憶이기때문에的確히이런 題目인지는모르나何如間이러한意味의것이엇다―라는 論文에서極左的偏向에기우러지는것과갓흔極端의 例外

지를만들엇다

勿論우리들은 지금이時期의그의 諸作과 若干의評論特히 前記의論文을 一一히識論할수는업는것이다

그러나 그의創造的批評的活動의 搖擺時代이엇다 이時期의그들한개의 特品으로그리어 볼수는잇슬것이다 이時代의그의詩는 勿論적지안흔優秀한作品도잇는것이며 오히려그이의 그詩보다도 훌륭하다고하지말할수잇는것도 업지안흘것이나 그러나全體로 當時의作品우에는 우리들小뿌르出身의 詩人이 가장버서나기어려운으로맨티즘의 殘滓와 知識階級的惡臭가 못허잇섯다는것은 말할것도업거니와 내가지금記憶하고잇는 至極히僅少한作品가운데는 아즉한사람의『푸로레타리아』詩人으로서가질 獨特한作家的性格이 形成되지못한것갓고또 一種의 抽象性―金海剛氏等의 詩에서보는것과는 全然그性質을달리한―다시말하면 노래불너지고잇는 事實그것이훌륭한××的辭句와激烈한氣分에依하야形成되엇슴에도 不拘하고어데인지읽는사람의마음에 이것이眞實이다하고 늣길는그러한要素―이것은 藝術에잇서서 致命的要素일것이다―가 稀薄한 것갓햇다

詩가單純히 言葉의아름다옴或은그激情的인 선질로서가아니라 그말이傳하고 그말과말사이를 흘너넘처고잇는 ××的感情 그것이 바로서 讀者를 만는고詩로하야금 大衆의가슴을숭이 막히게 두두리는 要因일것이다

이것은 내가지금 比較的똑똑히記憶하고잇는 그의當時의作인『困境을당하어서』라는 一篇에서 차저볼수잇다

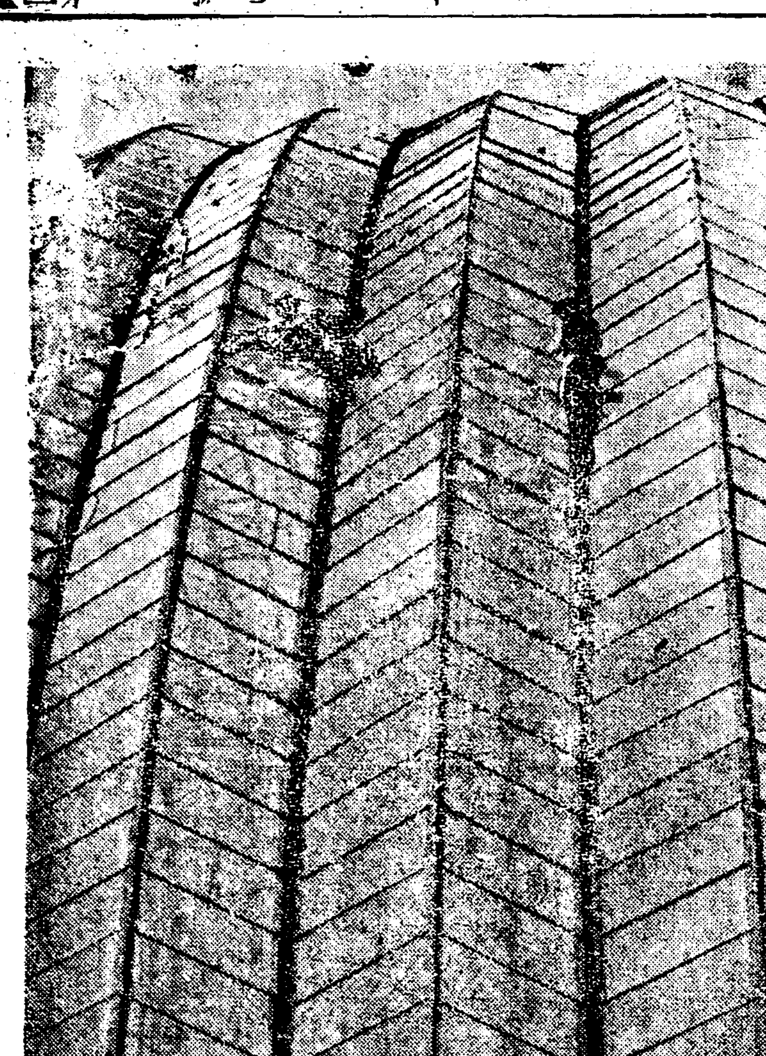

◇……사람이 사다다리를 올려가는것으로생각하여서는아됩니다 이것은『론돈』이자랑하는수정궁(水晶宮)의 십만장이나덥힌뉴리집웅을 수선하는광경입니다

文化的創造의 著者와著作權

그의隨想的漫感 (三)

李永友

그러나 朝鮮에잇서서 이러한著作으로서의 生活經濟問題를 考察하게되면 實로가이업는地境에잇는것이다

朝鮮의 出版事業의 現勢를 大聲한다면 爲先事業이라고一般이指目할만한것조차 업슬뿐안이라

出版物 의全般狀況을살펴보아도 그種別조차 稀少하거니와그래도 社會的으로 어느程度까지의 權威를確保하고 잇다고할수잇는것은 不過數種에 굿치며 그것조차 각금經濟的破局에直面하야 僅僅히現狀만을維持하고잇는 悲慘한運命을가지고잇는 形便이다 이에따라文筆的職人에게 支拂케되는 그의 經濟力이야말로 論外의것이안일수업는것이다

그래도 어느方面으로든지 窮乏하기 작이업는 朝鮮이라 或是新聞雜誌에서 所謂原稿料라고하는 紙筆代에 不過한報酬를支拂하는것조차 손에닷지안흐니 彼此에 血眼이되여 附弄하며 仰首百拜하면서도 原稿의採擇은 依賴하게될도 同情할 餘地가잇는 容或無怪의 可憐한事實이다 이러하니 朝鮮에잇서서 著作이라는 職業에從事하여가지고 到底히 生活을 保障할수업스리만큼 著作權에依한 財産權이란 참으로 말할수업는評價로서 存在하게 되여잇다

그러나 이런中에도 過去에 잇서 著作에對한問題가 朝鮮에잇서서도 數次나 잇섯다는 것을 우리는記憶할수잇다 數年前에 平壤의崔光玉氏의著作物인『新玉篇』을 京城某出版社에서 無斷으로 出版한것으로 問題가惹起하야 世上의物議거리가되엿섯는데 이러한것은 日本其他다른나라에서 頻頻히니러나는 著作權侵害問題에比하면 一層

露骨的 인破廉恥한것으로 實로無權威한 朝鮮의 出版界에서만 차저볼수잇는 現象의 하나라고할수잇다

그다음 이와類似한 事件으로 黃義敦氏의 『朝鮮歷史』를 亦是 著作者에게 何等의 承諾도업시 某出版社에서 獨斷으로『半萬年朝鮮史』라는일홈으로刊行한것을 著作者의當然한 抗議에依하야出版社의 謝過로 事件은 落着되엿섯다

이러한일이잇슨後에 우리들은 極히最近의일로 安基永氏와 李尙俊氏사이에잇서朝鮮歌謠의作曲의 無斷編纂으로因하야訴訟問題가니러나서 一般社會의注視의的이될만한 일으는問題가되엿스며 貧弱한朝鮮樂壇에잇서 格에맛지안는不祥事이엇든것이엇스나 結局兩氏의好意的和解로서 無事히歸結을지엇든것은 다행한일이엇다

이러한것은 勿論 著作權이한個의人格權이고 財産權이기때문에 著者의地位를 確保하고一方 그의商品的利權의 獨點을 主張하는 資本主義社會의 一面相인것이며 文化的創造의 社會的有用性을 高調하는것으로 朝鮮에서도 이러한事件이 時時로 問題되다는것은 아름답지못한 現象인同時에 著作에對한權利를 權利로서 一般의理解를求하고잇다는 即社會生活에잇서 文化生活向上을暗示하는意味에서 반가운現象이라고안이할수업는것이다

그러나 出版事業에잇서서말할수업스리만치 稀微한朝鮮에잇서 넘우나厚顔無恥的으로著作權의侵害問題와 著作權의默殺問題가 니러난다는것은 朝鮮의出版界의 한畸形的現象이다

좀더 一般社會에잇서 著者의生活을 그의著作權의經濟的利權으로서 保得할수잇스리만큼 出版事業에잇서 理解가잇서주며 積極的으로 努力하여주기를企望不已하는바이다(끗)

消息

實驗舞臺에서는 來六月二十一日下午八時부터市內長谷川町公會堂에서公演을한다고

×

普專의學生劇은 其間脚本檢閱中이엇섯는대 不許可가되여 다시 落合三郎作『審判밧는老人』(全二幕) 前田慶一郎作『손』(全一幕) 馮乃超作『阿珍』(全一幕五場)을提出하엿스며 同時에 公演日을二十七八日頃으로延期하리라고―

×

白鐵 李甲基兩君은 海州에서開催되는文藝講演會에 參加키爲하야 近日京城을出發하게되엿다고

『壁小說에對하야』는事情에依하야中止함

連載小說懸賞募集

新人을求한다

朝鮮日報의革新은 本社、本紙의기쁨인同時에 滿天下讀者諸賢의 同慶할일이옴을 우리는自信코자한다 이機會에 우리는革新을紀念하는 方法의하나로爲先 沈滯한現文壇에生氣를喚起식히고新人을招求하기爲하야 다음과가튼條件으로 連載小說을募集하기로하얏다

一、題材 [illegible]

一、長短 百五十回以內(一回十四字百三十行)

一、應募期日

一、預選 原文十回分及梗槪를 六月三十日까지보낼것

二、決選 右原稿에依하야豫選을發表하고다시完作을 기다려決選할것 期日八月三十日

一、賞金 當選作一篇 千圓

但佳作으로入選되여紙上에揭載할時는 [illegible]이라도相當한稿料를支拂함

一、當選作品의版權은本社所有로함

一、預選原稿는返還치아니함 決選原稿는返送料添附한時에限하야返還함

一、原稿는 京城府蓮建洞一九五 朝鮮日報社編輯局으로보내되 封皮에『懸賞小說』이라고朱書할일

天才여來하라

賞金千圓

革新紀念

創作 鼠火 (十三)

李箕永

『내가 죽으면 네가 서방해 갈나구!』

『서방해가면 엇재! 병신이질알한다구……참 언제까지 품네놈의집구석에서 살줄안다데』

입쁜이는 산애를 몸시미워 한셔닭인지 웬닐인지 아즉까지 초산흡안코잇다

어느날아츰에 응삼이는 아츰을먹다가 느닷업시 자긔모친을부른다

『엔―이 다보며―』

『어머니 웨 우리집에서는애 콩안낫는다우? 엿말 갈청이는 아들을낫다는데……』

『비러먹을놈! 내가아나뇌 웨안낫는지!』

입쁜이는 마밧갓을 입안에 느타가 고만 우숨을내고 문밧그로뛰여나갓다 그는 배ㅅ살을 붓잡고 간간대소를 하다가 나종에는 그것이눈물로변해서 그날진종일 우울해지낫다

『아이구! 귀웬수를엇재……』

그럴사록 그는 산애가 미워서 죽겟다 먹는것도 살로안갓다 만일 범이업는세상이라면 그는벌서 응삼이를사약이라도해서 죽엿슬것이다

이런생각은 한편으로 돌쇠에게 정을붓게되엿다 돌쇠는 자긔집에 사랑방이잇는때문에 로자주놀너왓다 낫으로 밤으로 ―일거리를가지고와서 응삼이와함께 색기를 쇠기도하고 멍석기도 하엿다

이동리는 모다그러치만은―남녀간에 내외를하지안는까닭으로 그는 안에도 무상출입을 하엿다 돌쇠는자긔시어머니를보고 아주머니라 불넛다 그럴때마다 입쁜이는 돌쇠에게 추파를보내고 남모르는가슴을태우며잇섯다

―돌쇠의 산애답게생긴 풍채와 어변조흔테 고만 반하고마럿다

그러나 시아버지는 벌서도라갓지만은 석어머니가 늘 집에잇고 응삼이가 안방구석을 종커럽여나지안키때문에 그는 오죽 상사의일념(一念)이 또 각구를커럽 공허한심중에 몸고잇것다

작년가을이엿다 동리사람들은 한참 논밧을 거두어드리기에밧블참이엿다 응삼이집에서도 집안식구가모다들로나가고 입쁜이만혼자집을보고 잇섯다

시동생 응룡(應龍)이는 학교에서 라오지안엇다 이웃아이들도모다 들로나갓다

마친그때―무슨일로왓든지 돌쇠가 응삼이를부르며 드러왓다……그때 입쁜이는 돌쇠를보고우섯다 ……그는그때 리를품고잇섯다

지금도 그생각을하면 심장이뛰엿다 그것이 그에게는초련의독배엿다

그뒤로 두사람의 소문은퍼커갓다 돌쇠는 응삼이집에자주갓다 입쁜이도 무슨핑게만 잇스면 돌쇠집을 차저갓다 그는 돌쇠어머니에게 친히굴고 돌쇠의부모를 존경하엿다

그러고 간난이를 몸시귀여워햇다

『자네도 어서아들을 나야할터인데 웬일인가? 아즉도소식업나?』

입쁜이가 간난이를 안고쌩긋 입을마춘다하고잇슬때 돌쇠모친은 이런말을하고처다보앗다

『아이구 참아주머니도……소식이무슨소식이잇서유!』

입쁜이는 얼골이빨개젓다 그때 돌쇠모친은 벙그레웃스며 속으로는―

『그자식이 참으로병신인가? 고자인가?……』

그러나이런의심은 비단돌쇠의 모친뿐아니엿다 그는입쁜이를 동정하엿다―바보는바보여러만나야겟는데 이건너무 싹이기울다 마치비두먹는당나귀에다가 호마를부친셈이안인가?……지금돌쇠모친은 이런생각을하고 다시우섯다

입쁜이는 돌쇠집에를가라면 은비녀를쏩고은가락지를쳣다 ―원준이도 이와가든 두사람의관계를 눈치채고잇섯다 의어가는 행도가든 입분이의 고흔입술은 그도한알을따넛고 입안에굴리고잇섯다……

×

원준이는 커녁을 먹고나서 응삼이를 차저갓다 응삼이는 집에잇섯다

응삼이는 오늘집안식구에게 어도 흐리멍덩한사람이 혼나간사람가티되엿다

『응삼이 잇나?』

『누구여!』

응삼이모친은 원준이가 드려오는것을보자 반색을하며영접하엿다

『아이구 어려운출입을하시는군! 오늘도 면청에 갓섯지?』

그는 원준이보고도 의당히 하소를할것인데도 그가 면서기버슬을 단니게된뒤로부터는 반존칭을 주엇다

『네 커녁잡수셧서요?』

『어서드려요. 편출지』

멍텅구리

林巨正傳 (112)

洪碧初 作
具本雄 畫

길막봉이 一의二

자근손가는 공칭사나운사람이라 안해에게 오곰박히고 가만이잇지아니하얏다

『더편네가 입이쌔면 못쓰는법이야』

남편은 안해를 나물하고

『사내는 쓰는법인가』

안해는 남편을 뒤바티서 내외의아구다툼이 시작되니 큰손가가

『고만쉬구 넘어나지』

하고 먼저 아들을 업고넘어서서 아우내외가 아구다툼을 계속하지못하도록 아우를 자긔아페 내세우고 계수는안해와가치 자긔뒤를 딸호게하얏다 일행이 한동안 말이업시 길을걸어서 함고개 미테 써지왓슬때

『이커 함고개 다왓소』

『여긔서 또좀 쉬어가자』

『아무리나합시다 그런데 나는 앗가부터 공연이 맙에 섬의섬허하오』

『쉬는동안에 내가 한번 고개 마루터까지 올라가보구 오마』

『형님 여긔잇소 내가 가보구오리다』

『내가 얼른갓다올께 그동안 또 막다툼이나 하지말아』

형데가 의조케 서로말한뒤에 큰손가는 아들을나려노코 혼자서 고개를 올라갓다 고개마루턱에 두어행보할동안이 지낫는데 올나간사람이 나려오지아니하얏다

『형님이 왜이러케오래 아니올까 내가 가봐야겟군』

안젓든 자근손가가 벌떡닐어서니

『무슨변고가 낫스면 엇더케하오』

형수는 조바심을하고

『마커가서 아니오면 우리는 엇더케하라오』

안해는 울ㅅ상을하엿다 자근손가가 차점차점 고개ㅅ길을 올라오며 아플 바라보니 길한복간에 머리를 이리두고 어퍼저잇는사람이 곳 커의형이라 한달음에 뛰어와서 형의머리마테 주저안젓다 갓부서지고 망건 쪼개진건 말할것업고 뒷동수가 쌔어커서 골까지 비죽이 드러낫는데 목숨만은 다행히 부터잇섯다 자근손가가 형의깨어진머리를수건으로 차동이면서

『형님 형님』

하고 불러보니 형의대답하는소리가 다죽어가는사람의 앓는소리와가텃다

『이거 웬일이오』

하고 형에게 올러오면서도 속으로는 도적놈 쇠도리깨에 어디 마진것을 신통치하고 자근손가는 머리를긁고 괴우편 산우를 돌러보앗다 바른편산 여한밧게 큰바위가하나잇고 바위여재 도적놈 둘이 서잇는데 한도적의 집고섯는 몽건이 쇠도리깨이못하얏다 자근손가가 분이복바치고 악이 올라서 무서운생각도 다이저버리고 아프로뛰어나가 바위아래길에서서 그도적놈을 치어다보앗다 하나는 졂은도적이고 하나는 졂은 도적인데 졂은도적이 사람도 우악스럽게 생겻거니와 집고섯는쇠도리깨가 무지하게 굵엇다 자근손가가 두도적에게 손가락질하면서

『이도적놈이 우리형님을첫니?』

하고 소리를 질으니 쇠도리깨가진도적이 아래로 또차 나려오랴고하는데 졂은도적이 붓들고 귀속말을 수군수군하야 나려오지안코 그대로서서

『내다 엇절테냐』

하고 맛소리를 질럿다

『쇠도리깨도동놈아 내말들어라 죄업는어린애와 죽지못해사는사람이나 손쉽게죽이구 가난뱅이의 장미천이나 떨어먹는 너가튼도적놈은 개가터 드러운도적놈이다 이놈아 세상에 죽일만한사람이 씨가커서 악착스럽게 어린애를 죽이단말이냐 세상에 새아슬재물이 그러케업서서 가난뱅이미천을 쌔앗는단말이냐 너가터 못된도독놈이 천하에또어듸 잇겟느냐 이놈아 이왕 도독놈이 되엇거든 된도독놈노릇을해라 우리형케는 행세두못하구 천량두못가진사람이다 우리형님을 무슨까닭으로 해치느냐 까닭을 좀더라 어듸 들어보자』

자근손가가 하늘이야단하고 펄펄뛰며요질하는데 졂은도적이 아플막고나서서

『여게 자네흥게 잘늠엇네 자지안쿠 망하다가 도리쌔서 비형님 서리구하는테서 한번 어더마처비 가엽세 얼른 자네형님 데리구가서 치료해주게 우리는 가네』

하고 우스며말한뒤에 부르롱하며섯든 졂은도적의손목을 쯀고 돌아섯다 자근손가는 도적들의뒤를 바라보며

『우리형님이 죽어만봐라 원수갑흥테니』

하고 별르고 도적이 산으로 올러가는것을 보고 꼿두어잇는 형에게와서 형을업고 고개미트로 나려왓다

銀問題解說 (二)

白銀帝國의米國
中國印度의藏銀額

新大陸이發見된以後 一四九三年부터 一九三〇年까지 四百三十八年間約百五十億온쓰의銀이 生産되얏는데그中에서 九十億온쓰는一九〇〇年까지의 四百八年間에生産된것이요 그남아지의六十億온쓰는一九〇一年以後 三十年間에生産된것으로 最初四百八年間에는 每年平均二千二百萬온쓰로되얏슬것이나 最近三十年은每年平均二億온쓰로十倍나늘어왓다 이러케쓰다가나오는銀이 모다어대서쓰나오느냐하면 첫재로墨西哥요 둘재로米國이니一九二五年부터 一九二九年까지墨西哥는 每年平均一億三百萬「온쓰」의銀生産額을보이고 米國은 每年平均五千四百萬「온쓰」의銀生産을보이어 거의全額의七、八割을 두나라가占領한다 그러나銀生産이激增됨에不拘코 銀需要가거기伴隨되지는못할망정 도리어減少되얏다 本來銀이란物件이工藝品나裝飾品以外에 다른用途가업는데 萬一그것을貨幣로쓴다면 그需要가相當히잇겟지만 銀本位의抛棄는 結合코補助貨幣도갑이싼銀의대신으로 갑싼銅、鎳、니켈等이 만히使用되야 그需要가줄수밧게업는것이다

◇

銀에對하야 活動寫眞企業의發展은 特히토키映畵의發展은 [illegible] 寫眞工業에銀이들지안하면 안되는外닭으로 最近寫眞工業上에 銀消費가 每年六千萬온쓰라니 그消費量은 실로不小한數字를 나타낸다 그러나 完全消費는 그만한多量이못된다 그것은不用된곳에서는 化學作用으로써 다시銀을쌀아내는外닭으로 그比例가消費高의 八〇퍼센트라 그러니 完全消費로말하면 千二百萬온쓰에지나지못한다 何如間活動寫眞以外 모든工業으로使用되는銀은 모도合치어야 不過五六千萬온쓰라고한다 每年平均生産額 二億온쓰에서五六千萬온쓰를 쌔버고보면 一億四五千萬온쓰로 그大部分은過剩生産物의 辛酸하고 悲慘한運命을 당진다 그러면 다른生産과가티 大資本의 統制아래 生産短縮을 할수가 업는가? 그것은 全然不可能하니 銀은 다른金屬의副産物로 生産되니까 다른金屬의生産을停止하기前 銀生産을停止치못하야 [illegible] 銀은 銀價低落되야 採算에되지안함으로 만히採掘되야잇고 銀生産總額의七〇乃至八〇퍼센트는 副産物로서採掘된것이다 그럼으로말하면 다른金屬이目的이라 銀은거의공짜로 파내는셈이니 精鍊費나 좀드리면 고만이다 그래서米國의銀生産費는 一온쓰에十片二分一도채 못되리만큼 極히싸다

◇

銀을만히가지고 잇는나라는 이미말한바와가티 中國과印度다 시라스氏의 統計에依하면 印度에는一九一九年까지 三十七億二千九百온쓰의銀이잇섯고 그後의入輸이적어도五億온쓰나 될것이라 合計四十二億온쓰의 銀을包擁하고잇다 또칸氏의統計에依하면 中國은 銀의死藏이八億온쓰요 그流通이十七億온쓰라 合計二十五億온쓰의銀을所有하엿다 두나라의銀을다 시한번合하면六十七億온쓰以上으로 一四九三年以後一九三〇年까지의全生産額 百五十億온쓰의五分二를占領한다 그두나라에서 그만한莫大한銀을所藏하니만치 勿論 銀問題가重要視되겟지만 그보담도米國이잇슴으로써 그것이 더한層重要視되게된다 米國은勿論弗國帝인同時에 銀帝國이니 米國이 自國內銀生産만으로서도 勿論銀과의큰利害를가질것이로되 그以外墨西哥에잇서全鑛山資本의八割은 米國의支配요 그나마지二割이겨오英國의支配며 페루 볼리비아의鑛山은 오로지米國에隸屬되야잇스며 카나다에까지가서도 鑛山에對한投資額의二割二分이米資本이다 米國은 全世界銀生産의六割以上을占함으로써 米國內에잇서 一部資本團은 銀價低落에對해서 非常한關心을가지는同時 銀價吊上에向하야가진苦心을다하려는것으로 오늘날銀問題가갑작이 世界的으로提起된裏面에도 勿論그의活動을忘却치못할것이다

日英米三國의 通貨比率戰激化
米英은圓買코米國은磅買해서
結局은弗爲替만이低落

華府會議에 지음하야 米英의通貨比率問題는 英側三弗半 米側四弗을主張한結果 三弗七〇仙程度의妥協이 成立되얏다 고하나 大槪는倫敦會議外지의比率變動을보아 自然의安定點을標準해가지고 比率協定을하기로된것이나아닐까 생각된다 磅과弗은 世界貨幣의二大支柱라 그두貨幣의比率協定이 무엇보담 오늘날通貨問題의中心點을이루는것이 事實이나 그中間에는圓貨의闖入者가잇서問題를一層複雜케世界恐慌前外지圓貨의努力은 그다지큰승을볼른것이엇스되 恐慌에들어서며日本의爲替덤핑이한번擡頭하자 圓貨의努力이 갑작이巨大하엿다 要前者 米國의三十弗時常論하게되는마지아핫스나 그러한事實이업다고 米國側이辯明하야 비로소安心하얏든것이다 그後日本側에서는 생각하기를아모리圓爲替가 昂騰되도二十五弗近處에서 넘어서지못하리라고 自信하야 거긔對하야는별로큰염려를 가지지못한것 갓다 그러나圓爲替는 지금二十六弗을넘어서고 磅爲替도四弗十九仙에까지 上騰하얏다그것이自然的市勢라는것 보담도米國側의策動이라고傳하는것만큼 問題는決코적少한것이아니다 米國의自國爲替低落은 지금倫敦會議開催中에잇서 巨大한注目處가 한편으로는倫敦側에서米國銀行에依賴하야 圓買를行하는同時한편으로 米國側은 磅買를쉬지안는다 三國間의 爲替戰은실로興味잇는現象이다

正租	一九四、四四〇石	八七、〇四〇石
玄米	五三一、六二〇	四六、五五五
白米	一四、四四六	[illegible]
外米	二四	

磅爲替暴騰

【倫敦十二日發電通】 倫敦의對米爲替相場은午後一時二十分四弗十九仙半、即前日보담一擧七仙半高를告한後겨오安定되야十九仙이되얏다 右는紐育側의政治的意味를包含한策動에서基因한것으로六月十五日의戰債支拂期가切迫함에際해서債務國에서支拂이容易하리라보임으로故意로弗低를惹起시킨것이다

圓爲替續騰

【聯合紐育十二日發】 十二日의米日爲替는二十五仙을續騰二十六弗二十五仙이되얏다

『業績好轉된다』 增配會社續出
電力會社만이大打擊

【聯合東京十二日發】 本年上半期의 産業界는人絹、紡績、工業、세멘트、製鋼、肥料、株式、取引所等의 業績이자못好轉을보이고 닭아서今期는增配會社續出의狀態인바 一方外債를所有한電力會社에잇서는 爲替暴落에基한打擊甚大하야 모다据置乃至減配를免치못할것으로 增配의主要한것은 吳羽紡一割二分、富山紡一割二分、帝國人絹一割五分、昭和레-욘一割二分、三菱工業、日本産業八分、日本工業一割、東株一割二分、大阪株一割四分、京都株一割六分、大阪窯業에엔드一割六分、大阪製鐵二割等이다

貿易大好況
輸出入모다增加

五月中朝鮮對外國貿易은輸出三百七十七萬圓 輸入六百七十八萬圓으로 前年同月과의對比는輸出十一割三分增이라는 宏張한數字를보이고 輸入에잇서서는 八分의減少이다또對日本內貿易은移出二千六百七十五萬圓(四割增)移入二千九百七十八萬圓(四割五分增)으로 그것도躍進이다 輸出貿易激增은對滿貿易의活潑이 그中心이다對日本內貿易에는移入에잇서 綿、絹織物、鐵材料、肥料上에伴한肥料購入等이重要한것이요 移出은米穀筆頭로綿、生絲가그다음이다

朝鮮內在米
六萬餘石減少

朝鮮內各移出港에잇서 十日現在米高는 民間藏米七十八萬千九百七十六石 政府藏米四十五萬八千五百五十六石合計百二十四萬五百三十二石으로 前年同期에比해五萬三千三十五石增加인데 前月에比하야는 六萬五千百六十一石의減少로 그原因은政府拂下米等이 日本內로移出된結果다

▲民間藏米 ▲政府藏米

輸出向工藝品
積極獎勵를計劃
工藝品懇談會에서

總督府主催商工者工藝指導所輸出向工藝品의 展示會는去十日부터 商工獎勵館에서開催되얏는바 十三日午後一時부터出品物批判兼工藝品 懇談會를열고山澤商工課長山林中央試驗場長金京畿道産業部長 其他官民有力者約四十名이 商工獎勵館에集合해서 種種懇談을한後工藝品生産獎勵及輸出에 關한根本方針을決定하기로되얏는바 從來朝鮮에잇서 工藝品으로輸出向은거의업슴으로 자칫하면지금까지의工藝品으로 素質充分한것도漸減되는 傾向이잇는데獎勵의손길을버칠必要가잇슴뿐아니라 日本內의工藝品은約一億圓의輸出을보이는 現狀을보아朝鮮도積極的의計劃을試驗하기로되얏다

第二次計劃의 窮民救濟事業
原案은作成되나通過가問題

第一次窮民救濟事業은本年으로써終了되는바第二次計劃案을內務局에서作成되야目下財務局에參考案으로서提出되얏는데 案의內容은大體三個年繼續事業으로總額六千六百萬圓이니第一次에比해百萬圓增額 國庫補助額은約六割七分이니第一次에比해三、四分增額인바沙防工事費一千二百萬圓 土木費五千四百萬圓第一次에比해土木費는約五百萬圓增加關係上國庫補助率에잇서三、四分增加의結果를보이는것으로本事業은財源關係加잇서原案의通過는多少困難視된다

生糸去益好調
十八仙의買唱

【商通大阪發電】 十二日紐育一日本生糸市勢는八仙買唱에對해二一仙의賣唱으로去益好調를보인다

春繭收獲豫想高
掃立枚數는一分一厘의減少나 收繭高로는一分四厘의增加다
四十一萬六千餘石

六月十日現在의 春繭收獲豫想高는 目下農林局에서各道에照査收集中임으로一兩日間發表될터이다 大體로보아前年의春繭實收高四十一萬六千五百十五石에對하야 今年은約一分四厘을增加하야四十二萬五千石假量이되리라고한다 掃立枚數는一分一厘의減少를보앗으나 收繭高에一分四厘가增加되리라는 豫想을하게되는것은 新品種의增加及普及을 보게된外닭이라고한다

各地掛目과 取引地

場所	種別	最高	最低	前日掛
		圓	圓	圓
全州	白	四.九三	三.七〇	四.五〇
同	黃	四.五一	三.八〇	四.三〇
大田	白	五.四〇	三.四六	四.八〇
全州	白	四.九三	三.八〇	四.九〇
同	黃	四.九三	三.九九	四.五〇
同	白	五.四〇	三.二五	四.七〇
全州	黃	五.三〇	三.三五	四.六〇
[illegible]山	白	五.二〇	三.二〇	四.八〇
密陽	白	五.一四	三.六五	四.八〇

安東豆粕狀況

六月上旬中에잇서安東豆粕의入荷는二十車六百噸으로前年보담 조금增加되얏다豆粕으로서는이미終末期라今後는거의問題되지안할것이다本春以來의狀況으로서는一月以來入荷合計六百六十五車一萬九千九百五十噸으로前年에比해二百八十八車八千六百四十噸의減少다

海鳳進水式擧行
滿洲國大型警備船

【聯合神戶十二日發】 滿洲國海邊大型警備艦海鳳은 川崎造船所에서 建造中이든바十二日進水式이擧行되엿다 同艦은冬期結氷期에는 碎氷船으로活躍하기爲하야 特殊한碎氷裝置를한것으로最新式이다

滿洲粟入荷數

六月上旬中에安東經由入荷된滿洲粟은合計七十三車、二千百九十噸으로前年同旬의三百十三車九千三百九十噸에比해二百四十車、七千二百噸의大減少다

第二回米拂下 本月末?

農林省京城出張所에잇서 朝鮮米第二次拂下는 同所에서種種準備中으로 本月末實施될模樣이며 數量은前回同樣으로推定된다

日本內收繭豫想
위선二府二十四縣만

【商通東京發電】 農林省發表=早場地方의二府二十四縣에잇서五月末現在春蠶豫想收繭高는二千百二十三萬 六千百四十貫(內白九繭百廿九萬 九千五百十貫黃繭千百九十三萬六千六百三十貫)으로 前年同期에比해五萬二千百四十五貫(二厘八毛)의增을보인다

日本國債總額

(單位千圓)

內國債	五、六八〇、三五二
外國債	一、三八〇、四〇四
計	七、〇七〇、七〇〇
大藏證券	二一〇、〇〇〇
米穀證券	一八五、〇〇〇

◇今日의市勢 (十三日)

株式	朝新 [illegible] 東新 三〇六.四	(前取後場引價)
期米	朝新 三.三 大阪 [illegible]	(先限後場止價)
正租	仁川	(仁川一斤價)
正米	改良 [illegible] 在來 [illegible]	(仁川㊂三等)
綿絲	二一〇、四〇	(大阪後寄)
生糸	二〇〇一〇	(橫濱先限後寄)
人絹	一〇一六〇〇	(大阪先限後寄)
고무	現物三錢 先物二二錢五	(FAQ一封度價)
爲替	二六弗	(對米)
地金	八、七〇	(朝銀買價一匁)

株界六感

× 米國株式의一齊昂騰으로 스틸이五八弗八分五의新高價를내엇스나、爲替가亦是二六弗二五仙。

× 經濟會議觀望이아니라도、이러케强弱材가 倂進하여서는 「못지아이니가當然」。

× 强한듯하면서도 弱하고、弱한듯하면서도 바치는것이비올듯하면서아니오고、개일듯하다가 흐리는六月天候와六月市勢

× 倫敦消息의 조금만不利하면 强派의줄행랑에 한바탕야단이나지아니할가

爲替廿六弗臺
無難히突破

요사히約十日間은 하로밤만새고나면 日米爲替가반드시 얼마식은올너서每日新高價를續出하여왓다 卽六月二日二十四弗五十六仙四分之一을始하야今日의二十六弗二十五仙에이르기까지 一次도逆行한적업시繼續하야新高價로만進展되여왓다 이것은勿論米國의「폰드」政策의本格化와 其他弗價値下政策에基因하이지만은 他面에잇서서日中問題의好轉 及日本貿易의好轉도爲替에依한이 亦是적지안으며 이番世界經濟會議에서도爲替덤핑에關한 制裁又는協定이잇슬것이라는 現今떠러서대로떠러저잇는 日本圓價는現在以下로 動搖할理는萬無하고萬若動搖가잇다면 우으로올거슬일것임으로 日米爲替는아즉도더올너갈것으로豫想되며 環境에依하여는 外人의말과가치三十圓臺를出現식힐넌지모르는것이다

國際經濟會議
成敗를難評

六十六個國의會合인國際經濟會議는昨日런던에서開幕되여今日부터는 本問題를더취하게되엿다 最近四五年間을繼續되여오는前代未曾有의世界的大恐慌에는 어느나라를莫論하고呻吟하지안는나라가업다 이것은勿論資本制社會로서는엇절수업는循環的크라이시쓰라하지마는只今은社會事情(機械發達의程度)에지나간어느時代보다도判然히다른關係上이番恐慌이果然지나간것들과가티 循環의一時的것인지 또는現制度의前途杜絶에서나온最終의 永久的인지가疑心되는바이어니와 이番런던會議가 利害가相反히한六十餘主權獨立國家의 會合이니만치成功되기어렵다는 材料가만타그러나、말한바와가티現下의深刻한恐慌에는全世界가 다가티受難期에잇슴으로 資本主義의缺陷을資本主義的으로 解決하려는 모임이니만치 失敗로斷言

株式
强調保合
商況 (十三日)

前場 昨日東新六圓臺로부터 九圓臺에頻繁往來의波瀾市況을演出하다가六圓十錢으로下押止하게되엿든바今朝日米爲替二十六弗二十五仙이라는亦是新高價를 보엿고또한[illegible]八弗八分五의新價出現을 보자新高新取은七十七圓七十錢에寄하은昨後引과 同事인三十五圓八十錢에 大新은七十錢高인百二十一圓丁에 그리고東新은一圓丁高인二百七圓十錢에初寄한後前場中에 昨日同樣의波瀾市勢를演出하엿는데 東新은六圓五十錢에外지 低落되엿다가 다시八圓四十錢의高價를내고 大阪事의 七圓九十錢으로大引되엿스며 大新은一圓二十錢으로大引되엿다 그리고朝取同新은大引共히不成이엿고 其他諸株는寄引共히不成으로止場되엿다

後場 바後場에入하야幾分下押의朝新五圓七十錢大新二十圓四十錢東新六圓九十錢에後寄한後多少上伸되여別段과如히大引止場되다

期米 又復軟味

前場 昨後場阪地二十四圓七十錢止와共히二十一圓三十錢에 當限止안當市場은今朝에入하야 阪地初付二十四圓五十錢인十二丁低를採하고 二十一圓二十七錢인十丁低로寄하始한後阪地五十七錢으로返戻함을보앗스나三十錢에小戻하엿스나結局은實氣優越하야阪地五十八錢二으로七錢에止場함을不拘하고二十九錢에場을止하엿다

後場 阪寄六丁低인二十四圓五十一錢을採하고當地는三錢低인二十一圓二十六錢으로後寄한後細別保合하다가別段과如히大引되다

[illegible] 一進一退의 [illegible] 其他「마바라」側은 大部分賣越함으로 [illegible] 果然앞으로의大勢가 如何히展開될지는疑問이아니라 天候는 更히要치안을수업스나 目下의好順은繼續하야 植付方面의業況은有望할것이나라 偏傾되어잇는買人氣를 訂正하지안코는判底히昂騰키難할것임으로 어느程度까지의反落은 免치못할것갓다

米價亦軟優勢
爲替高株式低

昨日에開幕된世界經濟會議는아즉어떤한消息이업고一時日米親善條約說에一擧上放한株界는買滿의反動으로二百十一圓外지奔騰하엿든東新株가百九十六圓臺로反落되고對米爲替는漸騰步調로今朝二十六弗二十五仙外지의高價를示함에至하엿다日復日續騰하는그形勢가三十弗臺를突破하게될지도亦未知인바此爲替가昂騰할사록 國內産業界도그만한打擊을 受하게되며從하야米價亦重要한生産品인만큼 絕對高價를許하지안을모양이다 그런만큼 諸般關係로由하야인지 萬人이모다市勢는反히軟弱을强化할에도不拘하고 그러나玆에一考를要할것은世界經濟會議가어떠한結果를招來할지몰으는今日이만치無謀히買賣成만할수도업스며더욱이米의直接刺戟을주는天災期가압헤橫在한此時期인만치또한安心買를일途해自重하는모양이다

買人氣偏傾
取組上短下長

日本經濟의事情을如實이말하는東新株가二百十餘圓까지昂騰하고生糸가千圓臺를突破하얏에至하엿슴뿐아니라米界의事情은天災의懸念과서로엇키어잇는만큼 擧衆人氣는擧皆强化하야七對三으로上短下長의取組를示한다 그러나表現의取組는注目을要할만한點이업시雨方共히石數를滿載하지못하고動輒方面을轉換하기에極便하도록注意를加한과如하다金太와如히實彈側도當限約萬石中限二萬餘石의實物을擁抱하

米豆餘話

◇ 朝鮮에는벌보리라에싹이나도록비가와야豐年이된다는格言이잇지만近日의豪雨는너머多量

◇ 그러나이번의驟雨는全鮮的이아니오分部的임으로麥作에큰被害는업슬이라고果然?

◇ 何如間移秧은順調로되엿스니坊坊谷谷에豐作의氣分이濃厚

◇ 그러나市中一般人氣는天災期를압둔만큼無非强化、目前의好順은不拘?

◇ 理想買와實現賣의騰貴가果何如할지자못興味를가지게되는데아마도低落時勢가먼저아니될지몰나

◇ 偏傾된人氣를訂正하지안코는本格的恢復을期待키難할이라고一落後의反撥?

◇ 輸派도低價에는또한躊躇하는모양이니深入落도亦難期

都市計劃令 審議가終了

都市計劃令의劃令案은 이지음審議終了되야 近間法制局에廻付되엿는데 大體의實施期는九年四月豫定이다

六月上旬의 輸移高

六月上旬에잇서米及粟輸移出入高는如左

	本年	前年
▲米輸移出高		
六月上旬	三一三、六九	一六六、九一
十一月以降累計	[illegible]	[illegible]
▲米輸移入高		
六月上旬	[illegible]	[illegible]
十一月以降累計	[illegible]	[illegible]
▲粟輸移入高		
六月上旬	[illegible]	[illegible]
十一月以降累計	[illegible]	[illegible]

各地正米

▲京城不變 市況은多少의賣行이잇슬뿐이며人氣는不振 涿配不變의㊂三等二十圓四十錢四等二十圓十錢

▲仁川躊躇 人氣不振으로賣行이不良하나 産地가別노싸지안은故로 一段躊躇의商況㊂三等二十圓四十錢四等二十圓十錢으로同前保合

▲釜山下澁 出廻四千叺 期米의鈍狀을眺하며依然月本入注豫渴하나一方廉價는强硬不貿로底意는意外로頑强㊀三等二十圓六十錢四等二十圓四十錢同前

▲大邱軟化 産地로의賣物은적으나市場에는廉價物이잇서台으로市勢十錢各軟化의㊀三等二十圓四十錢四等二十圓丁唱

▲木浦續落 出廻五百叺 産地賣物은 昨日부터續續나오기써믄人氣軟弱은 不免하기째문에㊂三等二十一圓二十錢四等二十圓九十錢으로十錢各續落

▲群山軟弱 出廻十四輛 期米仲値를眺하며買物이別無하야 氣無의◎三等二十圓五十五錢四等二十圓四十錢으로五錢各軟弱

▲鎭南浦奔騰 産地依然賣情이不外닭에廉價엔强硬이나期米의落潮에人氣一段不勢의市勢로十錢各暴落의〇三等二十圓三十錢四等二十圓丁

堂島前場情報

【商通大阪發電】 朝鮮側은乘換하고地場緊東京側兩側正米側의賣進에對하야岡山側은乘換場違側地場强氣側中國側株式側等이買入하다

東鐵賣買問題
露滿代表決定

【東京十三日發電通】 太田駐露大使로부터 十二日外務省에達한公電에依하면 北滿鐵路賣買交涉에在한 蘇聯側의代表는左와如히正式으로決定되엿다

駐日大使 유레비프
外務人民委員會極東部長 가즈롭스키—
北滿鐵路副理事長 크즈비초프

그리고滿洲國側代表는左와如하다

駐日公使 丁 志 源
外交部次長 大橋 忠一
交通部司長 森田 成行

그리고 交涉成立의境遇에는交通部總長 丁鑑修氏의來朝가傳言된다

學士院定例總會
役員重任決定

【東京十三日發電通】 帝國學士院定例總會는 十二日午後三時부터上野公園事務所에서開會된바 櫻井院長以下出席하야論文을發表한後 役員選擧結果는左와如히 重任으로決定되며午後八時散會하엿다

院長 櫻井錠二
幹事 姉崎正治
第一部部長 富井政章
第二部部長 佐藤三吉

朝取短期 (十三日)

	寄付	大引	高價	低價
前場				
朝取	[illegible]	[illegible]	[illegible]	[illegible]
朝新	[illegible]	—	[illegible]	[illegible]
鍾新	—	—	—	—
大新	[illegible]	[illegible]	[illegible]	[illegible]
東新	[illegible]	[illegible]	[illegible]	[illegible]
日産	—	—	—	—
日新	—	—	—	—
安取	—	—	—	—
拓新	—	—	—	—
後場				
朝取	[illegible]	[illegible]	[illegible]	[illegible]
朝新	—	—	—	—
鍾新	—	—	—	—
大新	[illegible]	[illegible]	[illegible]	[illegible]
東新	[illegible]	[illegible]	[illegible]	[illegible]
日産	—	—	—	—
日新	—	—	—	—
安取	—	—	—	—
拓新	—	—	—	—

朝取短期賣買高

合計	[illegible]
累計	[illegible]

算定代引日步

株名	算定	日步	代引	取組
朝取	[illegible]	[illegible]	[illegible]	[illegible]
朝新	[illegible]	[illegible]	[illegible]	[illegible]
大新	[illegible]	[illegible]	[illegible]	[illegible]
鍾新	—	—	—	—
安取	[illegible]	[illegible]	[illegible]	[illegible]
東亞新	—	—	—	—
日産	[illegible]	逆[illegible]	不[illegible]	[illegible]
日新	[illegible]	[illegible]	[illegible]	[illegible]
拓新	[illegible]	[illegible]	[illegible]	[illegible]
滿鐵新	—	—	—	—
東新	[illegible]	逆[illegible]	不[illegible]	[illegible]

東京現株

東株	[illegible]	同新 [illegible]
朝銀	[illegible]	同新 [illegible]
殖銀	[illegible]	同新 [illegible]
滿鐵	[illegible]	同新 [illegible]
東拓	[illegible]	同新 [illegible]
富士紡	[illegible]	日石 [illegible]

東京短期

	寄付	大引	高價	低價
東前	[illegible]	[illegible]	[illegible]	[illegible]
新後	[illegible]	[illegible]	[illegible]	[illegible]

大阪短期

	寄付	大引	高價	低價
前場				
大新	[illegible]	[illegible]	[illegible]	[illegible]
鍾新	[illegible]	[illegible]	[illegible]	[illegible]
日産	[illegible]	[illegible]	[illegible]	[illegible]
東新	[illegible]	[illegible]	[illegible]	[illegible]
後場				
大新	[illegible]	[illegible]	[illegible]	[illegible]
鍾新	[illegible]	[illegible]	[illegible]	[illegible]
日産	[illegible]	[illegible]	[illegible]	[illegible]
東新	[illegible]	[illegible]	[illegible]	[illegible]

大阪長期

株名	前寄	前引	後寄	後引
大株	[illegible]	[illegible]	[illegible]	[illegible]
同新	[illegible]	[illegible]	[illegible]	[illegible]
鍾紡	[illegible]	[illegible]	[illegible]	[illegible]
同新	[illegible]	[illegible]	[illegible]	[illegible]

國米 (十三日)

朝取短期 / 大阪期米 / 東京期米 / 朝取期米 / 朝鮮各地期米 / 日本各地期米

[illegible]

朝取各限保合 / 朝取取組高 / 京城正米 / 仁川正米 / 仁川大豆

[illegible]

大阪市中在米 / 大阪綿糸 / 大阪棉花 / 橫濱生糸 / 大阪人絹 / 大阪砂糖 / 京城綿糸布時勢 / 鰯油冲値 / 鰯搾粕冲値 / 滿洲商況 / 海外砂糖 / 朝銀金買入價 / 對外爲替 / 朝鮮銀行券 / 日本銀行券 / 日本金利 / 京城手形交換 / 海外經濟

[illegible]